中華郵政登記第一類新聞紙類
新民報
定價 每月一元三角 外埠日本滿洲每月加郵費二角
廣告：每行十三字一日一圓 特別廣告二圓 加彩另議 長期另優待 本社有信箱每日租金一角
法人 新民報社 北京駙馬大街二十一號
局 三七二三 直通號碼 西三一三三八 編輯局 西二一〇一四 印書局 西一八九〇 日語學校 西一七二三

驅除蔣共興東亞；正義以正世，鞏固軸心建大同。

北京 老牌 馬應龍眼藥 南京永豐路分店 主治砂眼一切目病

社論

借款三萬萬

在高呼：「建設東亞新秩序」及「中日親善」的聲浪中，於國民政府主席汪氏訪日後，立即由友邦日本提供三億元之大借款的美滿成果，已足明友邦對中國實現偉大的信義，且將此偉大的信義，表示新世界，故汪氏訪日除獲得精神上的援助外，更獲得充實的物質支持，因此物心一如的育成強化國府，中華國民，宜表示萬分之感激與信賴，在汪氏方面，更宜若何努力用副友邦朝野之期待，是在今後實踐中日宣言，展開新中國之建設，以示誠意分擔與協力於東亞之再建以覘之也。

竊思蔣政權於南京設立政府，假黨權高於一切，作福作威，搜刮金錢，非朝夕可比，更加以盲目抗戰之結果，大江附近，已成焦土，人民生計，國家財政，一時不易恢復原狀，自在意中，汪氏還都後，一切從新建設，百廢俱興，可謂：「一日而億萬機」諺云：「巧婦難為無米之炊」，汪氏個人處此環境，自必有其困難之點所在。據周財長之言曰，「國府還都以來至今日，財政上不但無所虧欠，且頗有盈餘，大部分由中央儲備銀行資金，故國府現在財政力，大可維持現狀，至進行大規模之建設，則有所不足，此次蒙日本政府允諾如此鉅額之借款，自當用之於建設事業，國府今後飛躍進展，自不待言，國府同人將借行努力，以強化國府基礎及力量也」云云。此足以示明南京政府之現狀。在今日新中國一切需要，決非祇可維持政府之開消使費為已足，更非一頗有盈餘，之財政現狀下，可以達到建設之目的。故今日需要鉅額金錢之物質上之援助，是為事實。今竟蒙友邦政府就國民政府之要求，而予以滿足經濟上之支持，非所謂雪中送炭，與饑者以飲食，與病者以良藥，在百體俱虧，瘡痍滿目之現狀下之新中國極待供給物質上之充實，方可轉危為安，而恢復健康，語曰「君子周急不繼富」，當國民政府正迫切需求，而得日本政府之供與，此國府不啻如病者之獲得靈藥，從此體力堅強，步入興隆之階段矣。故汪氏訪日所獲成果，誠錦上添花，豈但此外，然非此亦不足言建設也。有此一段經濟上之援助，中國新政權，當另有一番新氣象也。

驟考政府之借款，凡係一國家之大，自然在所不免。而且愈是強大國家，政府之借款，往往亦多，其故安在？蓋強勝國家之借款，類皆用之於生產事業，或用之於必要建設之所需，國家之借款，類皆用之於生產事業。或用之於必要建設之所需。弱國家之借款，類皆用之於破壞事業或私立分肥，存儲，使東亞南大民族不得和平，以遂其破壞吾東亞之借款。但一至於用途，則消耗無幾矣。其國必敗。此在借款之國家更利用英美政府勢力為後盾，借款與國家，對於借款與他國，則所抱目的亦異，有以借款與他國，而藉口其國家衰弱之原因存在者，有以借款為條件作其根據地以榨取中國利益之陰謀舉措矣。上海猶太系英人之大地產公司，宋子文孔祥熙等俱為其中重要份子。舉凡游擊財閥均與該等勾結一氣，以為在中國政府獲得經濟上之重要地位，而易於持中國政府之勢力，以榨取民間財富之目的耳。詎料新中國勃興，國際關係以起，若輩盡力供給蔣政權經濟，亦即為達此最後之目的耳。如此偉大計劃成功後，中國已無日矣，借好事多磨，中國事變以起，國際金融資本主義者之毒計，失敗矣，此中國復活之大假機也。

今日日政府之道義精神上之支援，進而以信義上之經濟援濟復興中國，建設東亞，將由此一項借款，而使中國之續命甦生，此借款不啻中國之續命湯也，渝偽府必因此而寒膽，國際金融資本主義者失望，吾新中國國民聞此而欣慰無涯矣，希國民政府善於處理財政之妥當，消滴歸公用於建設，則吾中國之前程無量焉。

汪主席歸京後
將召集各部首腦會議
講述訪日經過指示今後進行計劃

【中華社南京二十八日電】汪主席之訪日歸來後，關於今後國府之動向，當有新的決意，而負責一切建設，以期促成理想中之和平境地，日決於一二日內，召集各部首腦舉行會議，屆時汪主席將此次訪日所受優遇，及日本朝野上下橫溢之提攜精神，建設東亞之熱望等詳細報告於各出席者，並對全政權之陣容更加努力進行一切，總之，由於此次汪主席之訪日，中日提攜當有更進一步之結合，對於國府今後進行路線，當研究一切徹底方法，務期毫無遺憾而達成理想，並將即時着手一切可能之政策，關於中日關係，亦可從速展開，對國府提出之具體案，亦可樹立，在七月一日之預定下，本多大使可歸任南京，而開始折衝，向實現途上展開，即關於清鄉工作，建軍計畫，都市農村之民生確立等等問題，亦當即日實行，再所謂國策會社者，亦決調整，及對金融政策經濟統制問題等，多為關聯於中日兩國者，故當基於根本方針，待本多大使歸任，即可着手設立，日華混合委員會，由該委員會實現一切急務，更將由東南兩京之巨大的樞軸關係解決目前一切問題云。

國府完成清鄉工作
將樹立五十萬大軍

【中華社南京二十八日電】國府最近與日軍全面的協力之下，對政治，軍事，經濟，宣傳，所有之能力均妥有進展，且在揚子江下流地域，已開始大清鄉工作，再者該方已有任援道軍之第一方面軍之八師，及三獨立旅，三獨立團，共約十萬，及李長江軍之六旅，約六萬，並楊仲華軍，蘇皖邊區綏靖軍二萬，計共有十八萬，於此次軍大工作展開，兵力當然感為不足，故關係方面之計劃，決期樹立三倍之兵力，使成立五十萬大軍，而期完成清鄉工作。

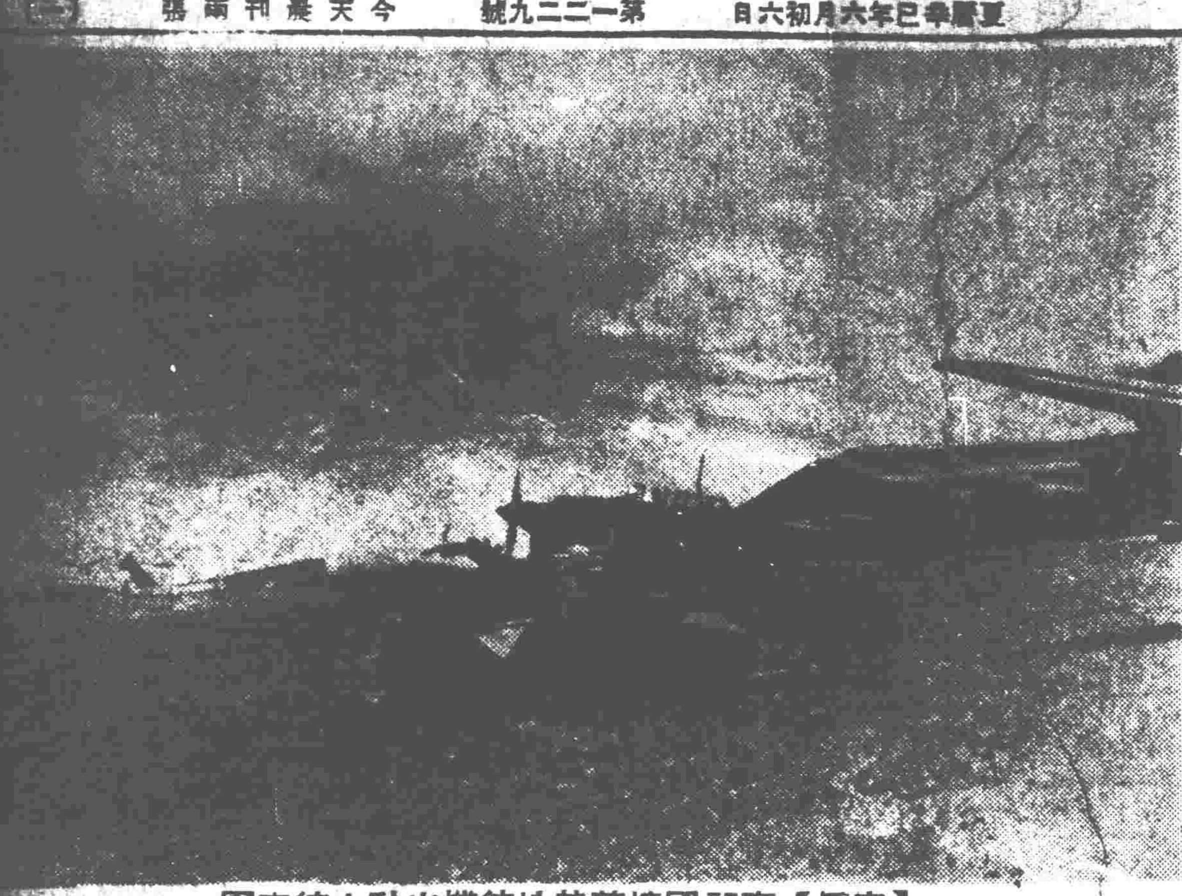

——【寫眞】東部國境某基地待機出動之德空軍——

日對國府以萬分誠意 予渝共以莫大打擊
林柏生氏對記者團發表談話

【中華社南京二十八日電】汪主席一行，二十八日已安抵南京，林宣傳部長於同日午後六時對記者團發表訪日感想如下：第一可喜者，即由日本借妥三億元之現款，由此日本萬分之誠意結果，可使共黨及渝方均感到莫大之打擊，再此與渝方借得英美鉅款，用於抗戰之性質不同，純為用於建設者，第二為，汪主席於大阪對日方財界要人等所舉行之演說，曾予以莫大之好印象，再此次深受友邦上下歡迎，甘為使人永難忘者，途中於火車不停之小站，亦有多數歡迎者，持旗歡呼，予吾人以極深刻之印象，再於大阪甲子園之沿道，及長崎，神戶各港之歡迎情況，更為一生難忘者。

粉碎偽四省重地
日海鷲上週戰果

【中華社〇〇基地廿八日電】華中艦隊報道部發表：「華中艦隊上週戰果：日海軍航空隊一齊急襲散在內地之偽方空軍基地，二十三四兩日炸毀四省十二處基地，破壞其飛行場，格納庫，燃料庫，及主要航空施設，又擊毀宜賓，廣元，雅安等之偽機十三架，此次作戰，特別可記者乃日海軍航空隊，進出青海轟炸西寧是也，長程〇千公里在世界空戰史上增一燦然之新紀錄，能有如是遠距離之空襲，則今後偽方抗戰陣營，無論躲於何處，皆將被日軍之粉碎，又江上飛行隊[illegible]招安縣，陸戰隊又在長籬市，(湘水上流)衡山，(房州下)田家鎮，(九江下流)諸地上空，轟散地上遊擊師」云。

日海軍航空部隊 昨第十三次轟炸重慶
城內十餘處發生火災

【中華社〇〇基地廿九日電】華中艦隊報道部發表：「日海軍航空部隊，敢行第十三次轟炸重慶，二十九日海軍航空部隊，乘天氣快晴之機徹底轟炸城內軍事設施。」

【中華社〇〇基地廿九日電】日海軍航空部隊，連日活躍，二十九日，復以〇〇機之大編隊，分為二隊大舉敢行第十三次轟炸重慶，即以淺田部隊長為總指揮官之中西，石橋，石原，一階堂，高井，鈴木，楠山各部隊長指揮之大海軍航空隊，午後一時，突入重慶上空，不顧偽方防禦砲火，對城內正門附近之殘存偽軍事設施，及政府機關，投下巨彈炸毀之，使十餘處起火，此外，以森部隊長為總指揮官之高橋，竹田大平，白井各部隊長指揮之第二隊，亦繼第一隊之後，而於午後，時二十分突入重慶上空，對城內東端，偽方軍需工廠，及倉庫群加以轟炸，破壞之後得重大戰果，於夕陽斜暉中，全機悠然歸還。

美上院外交委員長 非難政府外交政策

【中華社華盛頓二十八日電】美上院外交委員長喬治，二十八日於討論政府所提出之「對歐洲船舶之非常權限付予政府案」席上，突然開始攻擊政府之外交政策，痛列非難如左：吾人何時實際捲入戰火乎，政府雖保證由議會對美國民進行其最後的決定，國家雖未處於戰時狀態下，而竟予政府以此種權限，關於此點，實係問題也，喬治委員長此次非難政府，為該氏就任外交委員長以來之創舉，伍德韓議員(民主黨)亦於同日在上院非難政府之外交政策，抗議謂：政府係乃採納參戰論者之計劃，殊屬非是云。

福清華僑會請求發行渡航教科書

【中華社福州二十九日電】閩南福清華僑中心之福清華僑協會，為該今後促進該地方華僑向南方進出起見，前曾對福縣治安維持會，呈請發行渡航教科書，該會頃已予以認可，一般觀測，今後自該地經由廈門之華僑南方進出，當可因此而積極化，且係福州作戰後最初之南洋華僑對策，頗惹注目。

德軍司令部發表
掌握蘇制空權
破壞蘇聯飛機一八一二架

【中華社柏林二十九日電】德軍司令部，自對蘇開戰以來，尚未發表具體的戰果，然至二十九日，發表謂德空軍開戰第一日，已破壞蘇聯機一八一二架，完全掌握制空權云云，大要如下：德軍為自東部國境方面，除去緊迫之威脅起見，已於六月二十二日午前三時，對集結龐大兵力之蘇聯軍，開始行動，是日拂曉，德空軍大編隊，立即開始攻勢，由在數量上占優勢之蘇聯空軍手中，奪取制空權，二十二日，已對之予以致命的打擊，即在空中戰時，我擊墜機及高射砲隊，擊墜蘇聯機三二二架，此外，若再將截至二十二日夜止，在地上破壞者，合計之，則實達一千八百十一架之鉅，反之，當日德空軍之損失，僅三十五架耳。

將無法統制決舉行「血的肅清」

【中華社東京二十八日電】據重慶報稱，最近渝方在苦於無力抗戰中，雖尚實行經濟統制，但指揮力薄弱，技術低劣，多未收得效果，且因財閥包買，及要人無恥橫行，與華僑獻金無幾，均為破壞經濟之主因，是以蔣介石遂決定舉行「血的肅清」，故中等以上之人，多有犧牲於肅清之下者，現渝方之(一)民需物資不足之實況(二)經濟封鎖狀況，(三)統制民食之實況等等，大致如下：

(一)民需不足之實況 渝方關於建設內地，雖力倡確立自給自足圈，但其方針，係集中於軍需，無顧及民需之力，故由於資金資材，技術各種不足，對民需亦毫無樹立，因之關於日常必需品，及服裝等，多期待於佔領地，及各方之供給，日軍強化封鎖結果，物品即不能入內，故其管下之物價，已貴至最高地位，幾至有錢無物之狀況，加以去年農作不良，減收六七成之多，故人口較增之處，更感到生活難堪之苦。

(二)經濟封鎖狀況 由於日軍加強封鎖，及粉碎緬甸援蔣路，故渝方已感覺致命的重[illegible]，雞蛋每枚二角五分，豬肉每斤二元五角，鵝每斤八角，木炭每斤五角，棉布每尺二元，毛巾每條三元，木材每斤一角，釘一桶三百二十元。

(三)[illegible] 故重慶[illegible]省大米一石，賣價二百元，重慶為保障米商之運輸，[illegible]由管理局購買之，復為向全市各小米商分配計，對四百處之米商，改為五十二處，二十四個組合改為一個聯合組合，但不論其措置如何，內地違反統制之情形仍有增無減，例如奸商鉅屯有被處以死刑者，不正官吏之跳梁，及要人不正行為等，有被處死刑或無期徒刑者，更有中飽華僑投資者，其混亂實達極點。

(四)重慶取締暗盤交易之經過 重慶為防止暗盤交易計，曾布告取締規則，取締包買各貨及一切投機，凡有存米五千[illegible]

德蘇中部戰線大激戰
紐約方面所傳德蘇戰報

【中華社紐約二十八日電】據蘇聯戰局，南部之羅馬尼亞戰線，蘇軍已陷於膠着狀態，而中部戰線，以明斯克，拔雅，為中心，展開大激戰，一方，波蘭戰線，亦漸呈活躍，德軍攻擊主力，似置於中部戰線，而南部戰線，似取守勢，待中部戰線，作戰成功，然後再自烏克蘭地方，蘇軍之背後進攻，而予以殲滅之，綜合現在戰況，大體如左：

一，中部戰線，以明斯克為目標之德軍部隊，及自波蘭南部突入蘇領之德軍，在明斯克之西南方，及波蘭附近，展開大會戰，此方面軍主力部隊，皆已參加，德方稱已殲滅，蘇軍第十七師團，蘇方則發表已完全擊破德方第三十九戰車軍團。

一，羅馬尼亞戰線，蘇傳蘇軍反攻，德方發表反攻之蘇軍，每次皆被擊退，又蘇軍之降落傘部隊，但在羅馬尼亞領內降落，其大部皆被捕獲及擊破，此方面蘇空軍，亦甚活躍，雅西基西南方三十公里，又有在亞[illegible]加拉茲，康士坦薩等，皆被再轟炸。

一，邁延發表之德方綜合戰果，一，擴羅馬新聞之消息傳稱，決定二十九日發表。

一，芬蘭戰線，自伊領維進攻之德軍，以蘇爾曼斯克為目標，史太林運河出動於烏克蘭前線而前進，又傳德空軍轟炸克拉中島，一方，芬蘭方面，亦開現已自莫斯科出發。

匈軍向赤領突進

【中華社布達佩斯廿八日電】匈軍司令部發表：匈軍由加爾巴特，及烏克蘭等地，深向赤領突進，同時對政府中心之蘇俄入侵，亦均拿捕。

【中華社布達佩斯廿八日電】匈軍司令部發表：1，匈空軍二十七日襲擊蘇方軍事設施地帶，收得莫大戰果。2，赤機二十七日數襲匈領，但於未達目的前，即被擊退。

羅軍司令部 發表戰況

【中華社布加勒斯特二十八日電】羅軍司令部發表：1，德羅軍對布克里拿山脈地帶，至黑海間之正面加擊後，曾與赤軍到處激戰。2，德羅空軍，繼續敵陣，仍在保持優勢中。3，赤機雖一再來襲，但損失極少。4，德羅空軍，於空戰及地上[illegible]

德機大編隊 空襲莫斯科

【中華社斯德哥爾摩二十八日電】依芬蘭之情報，二十八日大編隊之德機，二十機空襲莫斯科，對重要工場地帶，投下如雨之巨彈，予以莫大之打擊。

日大藏省發表 特定地域外匯制

【中華社東京二十九日電】於去年三月實行輸出品買收承認制，其後逐次擴大適用範圍結果，由六月一日以後，更追加英國，阿非利加，英印，澳洲等地，再此次美洲及非律賓度等皆，已由日大藏省於二十八日發表，但結果除蘇聯及圍界處亦決於七月七日適用該制之輸出承認，決定全受其統制[illegible]

蘇軍確保國境線
—蘇聯情報局發表—

【中華社莫斯科二十八日電】蘇聯情報局發表：(一)由布爾塞米斯(普古西南二百二十公里)至黑海南方戰線各地之德軍，企圖侵入蘇領，駐蘇聯軍迎頭擊退，故蘇方之國境線仍在蘇軍確保中。(二)二十七日大編隊之蘇聯轟炸機，明斯克及魯茲康方面，直趨夏烏利曼，(立陶宛)威脅德方之機械化部隊猛擊，予以莫大損害云。

【中華社莫斯科二十九日電】蘇聯情報局，二十八日夜發表：1，蘇軍於向新據點退却中，另由後衛隊，予德軍以莫大之損害。2，夏烏利曼方面之戰鬥，曾捕得多數之德軍。3，明斯克方面之蘇軍，對德軍頑抗，而予以有力打擊，及阻止其前進。4，二十七日明斯克方面一役德第三十九戰車隊之戰車，會有三百餘輛，被擊破壞。5，於魯茲康方面，二十八日雙方所出動之戰車，實達約四千餘輛，激戰熾烈，現仍在繼續中。6，於利茲方面蘇德雙方亦在激戰中。7，蘇軍於空中戰時，除擴大戰果外，並與陸上呼應，集中猛擊德軍中。8，蘇機空襲羅馬尼亞之多瑙河畔之加拉，茲在該河上，曾擊沉德方海防艦二隻。9，蘇軍仍確保比薩拉比亞國境線中。

偽對國際政局 將表明其立場
對德決採穩健主義

【中華社香港二十九日電】據重慶來電稱：當此德蘇開戰後國際情勢，隨而激變之際，偽府新任外交部長郭泰祺，歸國後，重慶偽政權，連日於黨政軍首腦部以及各黨派間，交換有關時局問題之意見，蔣介石二十八日復召集孔祥熙，王寵惠，張群，白崇禧，朱家驊，陳果夫等，交換意見，重慶政界方面，認為其結果，最高首腦部間，關於現下之對外政策，大體意見，已獲一致，然蔣介石鑑於時局之重大性，復召開偽國防最高委員會，臨時代表會議，除現於重慶召留之陳誠，張羣，吳鼎昌等外，地方軍政長官，亦均出席，討論決定時局對策，決於下月郭泰祺正式就任時，以外交部長談話之形式，表明重慶偽政權對國際政局之立場，然一般觀測，重慶方面之根本的政策，依然不變，仍以親英美為本，雖因于蘇聯參戰關係，於此中國人若準英美派及親蘇派所主張之對德絕交一類極端論者，決定對德實際政策，採穩健主義，而保留融通性於將來。

立法院會議 通過契稅條例

【中華社南京二十八日電】國民政府立法院於六月二十八日上午九時，召開第四十三次會議，出席委員林錦壽等五十四人，主席陳院長，秘書長周學昌，(甲)報告事項，一：宣讀三十年六月二十一日本院第四十二次會議記錄，二，國民政府明令修正公佈陸海空軍軍官暫行條例，新院知照，三，國民政府明令修正公佈中央衛生委員會組織條例，並轉新知照，四，國民政府明令修正公佈之軍用補助條例，技術人員任用暫行條例，定自三十年七月一日起施行，新院知照，並轉新知照，(乙)討論事項，一，本院財政委員會委員長黃慶瀾等提請修正契稅條例案，決議照修正條例通過，二，本院財政法制兩委員會會同呈覆審查增加棉紗統稅之率，決議由行政院將財政部依所擬稅率，先行徵收，並由財政部擬具條例，依照法定程序，送本院審議，十二時議畢散會。

一週大事記
六月二十三日至廿九日

國際
土耳其宣告中立 土耳其政府發表中立宣言，表明其立場，[illegible] ——二十三日
[illegible]
德軍占領拉脫維亞首都 德軍占領拉脫維亞首都里加 ——二十六日
德義與美互封領事館 德義與美，互封領事館，並決定館員交換辦法 ——二十七日

政治
汪主席與近衛首相二次會談 [illegible]
王揖唐委員長視察通縣三河 華北政委會委員長王揖唐氏，赴通縣三河等地視察，並在三河縣閱友軍 ——二十三日
汪主席與近衛首相，分別舉行談話，對中日提攜期待甚深，願日在經濟上予以援助 ——二十五日
林柏生在日對記者團發表談話 國民政府宣傳部長林柏生氏，在甲子飯店會見記者，發表談話，略謂決實踐共同聲明精神 ——二十五日
[illegible]發表談話，謂國府決以此借款用於建設，並對日本政府此次措置，表示甚深之謝意 ——二十八日

軍事
日海軍轟炸川陝甘青各地 日海軍航空部隊，自本日晨急襲川陝甘青各地，對偽地要衝，予以莫大損害 ——二十三日

新民聲
保育政治

治國如醫病然，懸病重症，驟然暴發，來勢洶湧，利於攻伐劑，體氣虛弱，精血虧損，風寒入骨，纏綿臥蓐，利於培補劑。如能因勢利導，就制生化，不難着手成春。否則反其道而用之，所謂庸人誤國，與庸醫殺人，其為錯謬正等。中國事變發出，連年內戰，循環變擾，無有寧歲。此時民力瘁竭，元氣大傷，好似氣息奄奄的病人，只宜吃補藥，不宜吃瀉藥，其理已明。於此而推行王道政治，採取保育政策，為之撫治調劑，恢復治安，綏撫民心，招集流亡，使士農工商各個恢復常業。一面平衡金融，調節物價，維持人民生活低限水準。一面採用補助政策，對農工商業，施以低利或無利資金而扶助其產業，使之逐漸向上。一俟元氣恢復，身體強健，然後再圖大規模的積極政治，自然收事半功倍之效矣。

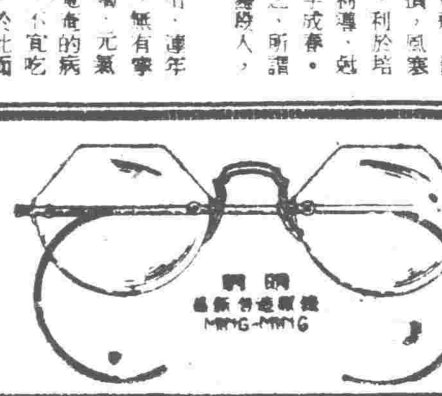

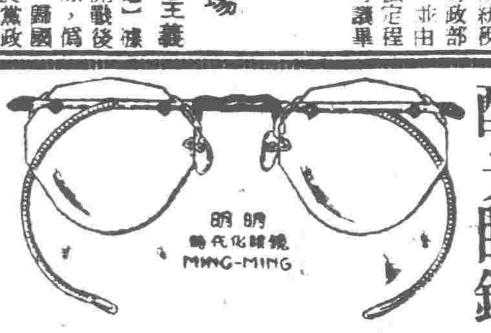

明明 眼鏡公司 有兩種最著名眼鏡 一種晶石養目眼鏡 一種科學配光眼鏡

以貨比貨 總是 明明貨高

以價比價 總是 明明價廉

欲買靠得住不假眞正石頭眼鏡或配省錢合光有益驗目鏡就請您到 明明

調查用戶電氣設備通告
查本公司為調查用戶電氣設備[illegible]自七月一日起至七月二十日止設定調查期間實行調查[illegible]
華北電業北京分公司啟 電話南局四〇七〇 四〇七八

招聘
名額：司機二名，火夫二名。
年齡：限三十五歲以內之中國人。
資格：須通蒸汽鍋爐司機及火夫經驗者。
待遇：當面接洽待遇從優。
接洽地點：天津河北二馬路天津工程局鍋爐施工所。
接洽時間：每日九時至五時。

天津裕大紡織股份有限公司召集臨時股東會通告
本公司於民國三十年六月二十二日舉行臨時股東會[illegible]茲定於本年七月十三日星期日下午三時(新)在北京前門內[illegible]召開臨時股東大會[illegible]特此通告

治安總署招考陸軍軍官學校第四期學生通告
為通告事查本署陸軍軍官學校第四期學生招考名額以一千[illegible]一切費用由公家開支並各月給津貼凡年在十八歲以上二十五歲以下高中畢業或同等學力者[illegible]自六月十五日起至七月八日止為報名期[illegible]二寸半身光頭像片二張及證件等向本署報名[illegible]特此通告

招募
茲啟者本行需用對於五金電料農具膠皮製品洋灰及雜品等販賣均有相當經驗者年齡在三十左右中等學校畢業身體健康品行端正粗通日語又佳之華人外交員一名待遇從豐願者持有親筆履歷書每日早九點至晚五點來東城王府大街六二號島田洋行北京支店接洽可也

鳴謝
利源洋行代理【經手人李君漢三】東洋火災保險公司賠款迅速
[illegible]

建設總署土木工程專科學校招生
一 宗旨 養成國家土木建設及各種惠民建設之基本人才
二 投考資格 高中或同等學校畢業二十四歲以下思想純正志趣堅定體格健全之男子
三 修業年限 共同學課一年分系學課一年共計二年
四 報名地點 北京定阜大街本校 濟南六馬路緯三路建設總署濟南工程局
五 報名日期 七月一日起至七日止
六 報名手續 應呈驗畢業證件並交報名費二元及最近二寸半身像片三張
七 考試日期 七月八日至十日(九)筆試七月十二日至十三日口試
八 待遇 在校期間不收一切費用並由校供給膳宿[illegible]按照成績以技術員分別任用
簡章函索即寄或到本校領取

松坂屋食堂募集女侍役
一、名額：若干名
一、年齡：十五歲至十八歲
一、思想純正衣服整齊市內有保證人者合格願就者自攜履歷書及像片一張來社面議
面會期六月三十日至七月四日每天午前九時至王府井大街松坂屋人事部洽

自來水臨時停水通告
本局因接通配水幹管預定於二十七日夜間臨時停水一節經登報通知當因該晚雷雨阻礙未能施工茲決於六月三十日夜間自新時間十時起至翌日午前六時止全市停止送水請各用水戶預為貯存是荷
北京特別市公用管理總局啟

北京市銀行業同業公會會員銀行啟事
七月一二兩日(即星期一二)為本會各銀行辦理決算之期對外停止營業二日特此通告
中孚銀行 新華銀行 交通銀行 中國銀行 鹽業銀行 金城銀行 大陸銀行 國華銀行 上海銀行 中國實業銀行 浙江興業銀行 中南銀行 大中銀行 大生銀行

天津統稅局通告
查二十九年度第一期甲乙兩項營利事業所得稅申報法定期間業經屆滿[illegible]從寬務各趕速一律申報倘如果仍行觀望定當照章罰辦決不寬貸特此通告

天津春季賽馬
東局子馬場

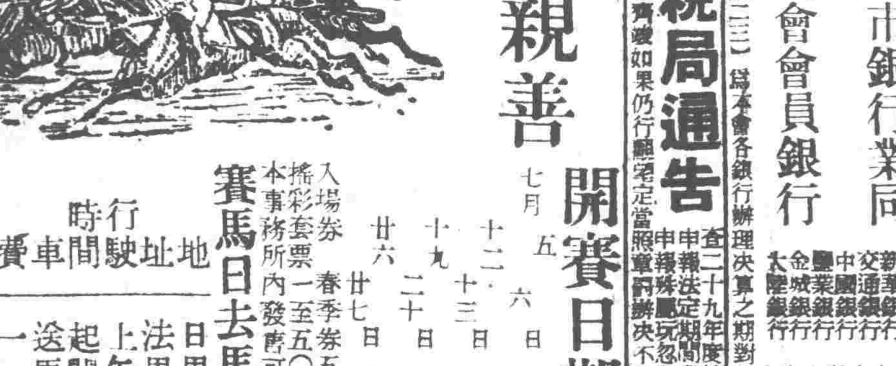

中日親善
市公署主催
開賽日期(下雨改期)
七月 五日 六日(星期六 星期日) 十二日 十三日(同上) 十九日 二十日(同上) 廿六日 廿七日(同上) 下午一時半起賽
入場券 春季券五元 一日券一元
搖彩套票 一至五〇〇號每日每套八元 本事務所內發售可以自由定號
賽馬日去馬場公共汽車
地址 日界大和公園 法界國民飯店
行駛時間 上午十時起開始送馬場
車費 一次七角
又祇限馬場行駛所有公共汽車公司發行之優待券一律無效所有公共汽車事務請向左記可也
天津交通股份有限公司 電話二局四五四八 四五四[illegible]
天津賽馬俱樂部 電話二局四五[illegible]

眼光學專家
大明
有德國蔡司儀器檢驗目光
有專門人才担任裝配眼鏡
有製造鏡片機器交貨極快
有新型高尚貨品定價公道
大明製造眼鏡公司
王府井大街市場西門南首

吳省長出巡返保
赴新城雄縣慰問友軍視察夏防

【保定】冀省長吳贊周氏以河北省為政治中心，防共第一線，對於所屬各地強化治安肅正工作，極為關懷，今當夏防之期，為明瞭各縣夏防治安施策工作，並慰問友軍，特於二十六日上午六時五十分，偕同陸軍特務機關長、朱豐、孫曙長、暨隨員兒秘書張穀香科員劉衛隊長等，携帶慰問品由省起程乘京漢車北上赴高碑店，途經徐水定興，徐水縣知事丁克強定興知事張穀新，均到站歡迎，八時五十分抵高碑店，即換汽車赴新城，九時四十分到達，當入知事公署，聽取縣知事張紹儀報告縣政，旋即訪問駐軍表示慰問感謝之意，旋向縣署職員暨警備隊學生民衆訓話，並出發至板家窩鎮視察，該鎮自事變後，即為匪共竄據，最近始由友軍協同縣警備隊討伐將匪共肅清，收復該地，刻正實施宣撫肅正工作，人民漸歸來，已呈明朗氣象，下午三時四十分繼續出發至容城，檢閱新雄兩縣特務大隊及青少年團保甲自衛團，檢閱畢即由容城鎮出發赴雄縣，於下午五時到達，入城後即視察縣公署，聽取縣知事李國柱報告縣政及治安情況，在縣署宿息，即訪問駐軍，旋返縣署，召集縣署警察隊訓話，下午九時三十分在城內廣場招集民衆大會，對民衆訓話，並由寬容宣撫班映演電影，吹奏音樂，民衆歡欣鼓舞，參加者萬餘人，情況極為熱烈，二十七日上午七時三十分省長一行全城外西南三里許視察八排路口工程，十時四十分視察中段各部息，午後由雄縣經白溝河回抵新城，本晚休息即赴鯉魚村，蒞大清河，復至楊家林，在村內召集民衆訓話，下午六時二十分返回新城縣，稍息即返回高碑店，乘京漢車返保，在高碑店適遇暴風雨，車行甚緩，至二十八日上午二時四十分始抵省城，記者於二十八日上午赴省公署晉謁吳省長，此承接見，當發表此行之感想如次：

省長感言

現值夏令，各省日赴雄縣，適值廟會之期，各縣縣知事均甚努力，友軍方面業已展開夏防工作，同時乃對民衆等訓話，一般民衆頗為感激，對新中國之建設期望偉大，而雙護民衆無微不至，而討伐至為迅速所獲效果異常之匪共，給友軍協力討伐，大已告肅，附近大清河堤工程亦甚殷，新城及雄縣較上次本人視察時，一切進步良多，雄縣附近共匪共已告肅清，所餘亦不過零星之匪賊而已，再經縣警備隊努力討伐，自不難完全殲滅，今後各地夏防配備狀況，本人為明瞭軍所至均告肅清，本人為明瞭安強化運動工作之準備，於廿六日赴新城雄縣等地視察，首更能發展也，本人於次日返新赴高碑店慰問當地友軍各部隊，並將視察夏防實施情況，路過城，經高碑店返保，容城僑為本人因於各地視察，以收事半功倍之效云云。（24）

省長訓詞

本日為新民會燕京道三十年度聯合協議會之期，各地代表數眾一堂，適逢本省長赴各縣視察之際，謹致一言以共勉之。……（餘文模糊）

燕京道首屆道聯協會
昨日在道署盛大舉行

（圖為新民會燕京道昨在道署開會情形）

【北京】新民會燕京道第一屆道聯合協議會，於昨（二十九日）日午前十時，假西四慶成胡同燕京道公署舉行，因時到有〇〇部隊長，松崎特務機關長，新民會中央總會委員長代理，燕京道道尹兼新民會燕京道辦事處長李少微，河北省總會長代表張繼季，及聯協代表高彩章、賴子功、劉鑫臣等，午前為開會式，準時宣告開會，行禮如儀後，首由燕京道辦事處長李少微致詞，次由新民會中央總會長代表高哲民，河北省總會長代表張季符分別致訓辭，來賓〇〇部隊長，特務機關長致祝詞，還有讀祝賀函電，計北京市總會辦事處，青島市總會等各地祝電都二十餘通，迄十二時開會式終了，午後議事開始首先推定議長及副議長，計推竹軒任議長，李參靈任副議長，旋由議長致詞，總書記長及書記任命，官誓發表，代表出席人數報告，各機關代表說明施政方針，議案整理經過報告，最後開始議案審議至午後六時許第一日議事終了，今（三十日）日繼續開會，茲將開會式各長官訓詞及致詞分別錄次：

道尹開會詞

今天是新民會燕京道聯合協議會開會之期，本人以燕京道道尹與新民會燕京道辦事處長的資格，得與諸位代表相聚一堂實為幸「謹把本人的拙見先略向諸位談談」。

古人有兩句話是「兼視則明兼聽則聰」，這兩句話，實在是古今施政的良箴，本來一人之知識有限而各方之事態無窮，要想對於各方事態的措施與興革，澈底明瞭，而要切實施行，是非要博問廣採，集思廣益不可，不能成功。

我們中國過去，陷於赤禍的毒焰，迫於歐美侵略，內憂外患危殆崩壁，自盧溝事變勃起幸承友軍仗義出師蕩清共禍安定民生，確保大東亞之共榮圈，所謂歷史上一大改革非常時代，我燕京道所轄區域，在歷史上地理上，均較他處為特殊重要，當此非常時期，舉凡一切發揚新民精神，以表現王道，復興反共，復興文化，開發產業，振興產業，改善民生，與夫建設東亞新秩序，植重大任務，皆應積極推進，以獲實現，以謀收最大之效果，為推行上述諸般施政之需要，乃為推行新民會之要求，道內代表，道內各縣民衆代表，期將地方實情，共同研究，討論，以期達到施政之目的，……

（以下數段：新民精神……以赤誠相見，開誠佈公以討論，彼此一德一心上下協力實事求是……得與諸位代表相聚一堂實為幸……）

興亞展覽會籌備忙
發行招待券

興亞展覽會之籌備，辦理會場之整理，連絡及其他各事務等，該會自成立以來，此為初次實踐運動，隊員一同對於此含有極深意義之興亞展覽會之舉動頗有極誠懇之態度，本身心情，所有一切均以犧牲之精神為中心。

【北京】興亞展覽會事務局辦理招待券，均於展覽會事務局印刷，於七月一日將在日華各所紙上印刷，持有此券來者，中央公園之入口可免費入場，外國有招待券之發行，並希各日華各機關各國策會社，希望本市民自由領取，再者展覽會由中央公園內董事會南邊內之興亞展覽會事務局（電話三）二九，四四一八各種招待券，故無招待券者，可到公園之售票處購買門票。

奉仕隊出動

【北京日】本人文化局代表興亞會場……（略）

教育分會昨協議會

【北京】新民會北京特別市教育分會，於昨二十九日上午一時，在北京市教育局會議廳召開協議會，出席者有局長，曹首鍾，學藝處長……辦理教育上之問題，議事事項……

赤星工藝社長 節其努力工作

七月五日起舉行之興亞展覽會，負責設備會場之東四七條胡同三五號赤星工藝社社長赤星太郎氏，五日其愛子棄世，抑止其悲哀而擔當製作，原擬與其夫人攜愛子遺骨返里，忽然中止，而謂「與其謂為此事」……（略）

北京飯店四〇八號房 一時小戲殿
梅原畫師提心在手點線傳真

【北京】燕京影片公司第一部處女影片楊貴妃，已決定中名伶言慧珠（見圖）擔任主角，這位由舞台轉入影幕的言慧珠小姐，最近不知引起多少人的注意，日友邦畫家梅原龍三郎先生的注意，在前二十七那天的下午特請言小姐到北京飯店去，以「貴妃出浴」作起稿，這是怎樣一幅香艷的畫面呢。

梅原龍三郎是友邦日本的名畫家，每年都到華北來漫遊，順便採取一點兒作畫材料，此次梅原先生是四月初旬來京，距今已有兩個多月了，梅原先生是一位態度莊嚴，性情和藹的中年人，不但嗜好畫畫……

北京飯店四〇八號房間裡，時間在下午二時許，言小姐親自選定了貴妃出浴的服裝，香艷絕倫，……（24）

鐵道青年隊 二週紀念 京鐵開慶祝會

【北京】華北鐵道當局，以鐵道青年隊已成立兩年，茲為慶祝起見，擇定明（七月一）日上午八時，在西交民巷北京鐵路局學人禮堂舉行慶祝鐵道青年隊成立兩周年紀念大會，各鐵道青年隊員一律參加，以示隆重，茲誌該會開會秩序單於次：……（16）

北京中央廣播電台

六月三十日（星期一）第一廣播節目 ▲第一類▲定時定例

新民體操，八時。日語講座，八時二十分（中）。……

建設開封新都市
建署籌備積極進行中

【開封】此次華北政務委員會方行政會議，所提出之建設開封市公署所提出之都市計劃，業經大會通過，並經建設總署批准實行，現五日前組織開封都市計畫委員會，開封市公署已積極實施，……經由建設總署辦理，實於汴市建設之前途興繁榮，有莫大之期待，定為一般市民所樂聞也。（33）

新民會勞訓班 今舉行終了式

【北京】新民會中央訓練處舉辦之華北勞工要員訓練班，第一期已訓練期滿，定今（三十日）上午十時在該處禮堂舉行終了式，屆時……

眞定道署舉行
三屆市縣會議

【本報石門二十九日專電】眞定道公署召集第三屆市長縣知事會議，二十九日上午十時在該署會議廳內舉行盛大揭幕式，河北省公署吳省長派參事佐星三代表參加，指示省訓事項，各縣知事均於二十八日全體報到，訂三十日閉幕決議，以便研討夏防縣防之實施。

各機關辦公縮短 政委會發出通令

【北京】華北政務委員會，本月二十六日第一二七次常務會議通過夏令各機關辦公時間再縮短，……

孫潤宇丁憂

【北京】前國務院秘書長孫潤宇之封翁孫增壽先生，於本月二十七日逝世，享年八十九歲。

華北 華中 物物交換協定
由明日起始實施

【北京】華北當局為與華中方通有無，會經雙方訂立物物交換協定（煤，麥及菸葉等），關該項協定，決自明日（七月一日）起實施云。（24）

日日新

▲近日以來在報紙上常常看見貪污官吏的犯人是太多了，什麼貪污瀆職，自己……

▲「民德墮落」而已！……

教育與體育

徵集中小學生歌詞
今日正式揭曉
當晚在電台舉行發獎式

【北京】華北廣播協會，為促進中小學生之音樂程度起見，曾懸賞徵求中小學生歌詞，詳情業誌本報，茲悉：該項歌詞，業經評選竣事，並定於今日（三十日）下午五時，在該會舉行發獎式，屆時由該會會長周大文氏發獎，當選第一等者，除每人可得獎金二十元外，並可得華北教育總署，及辦廣播局所贈大批鍛質獎品，第二等及三等……

茲將當選之第一等作詞，抄錄如左：

第一曲第一等，村中老鐵匠（盧作者）……

興亞高中畢業生 送日留學 志願學校已確定

【北京】本市興亞高級中學校第一期學生，於本年末卒業後即分別保送日本留學，茲悉，該校學生之志願學校均已確定，又本年招生現已開始報名……

師院地學系生 今日赴滿實習

【北京】國立師範學院史地學系為使二三年級學生，於暑假期間獲得豐富地理知識，……

京市中小學 明起放暑假

【北京】京市各中小學校本年各項課程，均已次第結束，決定自明日（一日）起遵照教育局訓令開始放暑假云。（24）

國學研究班 定期開學

【北京】國學書院第一院，為謀有志國學者之深造起見，特再成立國學研究班，共一切課程及教授人選……

新院新生試驗

【北京】國立北京新民學院本屆招考本預各科新生，預科報名早已截止，……

北大農學院整理 農場試驗地竣事

【北京】國立北大農學院，作物學系於本年……

育青女中畢業禮

【北京】私立育青女子中學校……

嬰孩自己藥片
小兒恩物

嬰孩自己藥片為著名兒科專家處方製成，善治嬰孩食積便秘腹痛傷風發熱嘔吐泄瀉氣脹腸蟲等症用於嬰兒出牙時期又能助消化增食慾寧神經促進安適健康之眠睡因而減除嬰孩自己之磨難與痛苦焉不迷朦或其他藥片保證不含襁褓之味甘美嬰孩亦有損雜質且用之不感厭煩不喜相宜投服之不時小兒之良友服紛擾故亦僅為父母之恩物抑亦售或向上海江西路四五一號韋廉士醫生

此係真正嬰孩自己藥片之商標

BABY'S OWN

純毛洋服料

花色齊全，種類繁多，定價低廉，歡迎選購，

興華呢絨公司啓

店址西交民巷路南

美國特效新藥

羊角瘋靈
癲癇

專治羊角瘋癲癇瘋狂頭痛失眠及一切抽瘋症治一個好一個絕對特效每瓶四元可服十二日特種十二元可服二十日函購加郵二角

半身不遂
體泰

因其作用能於全體神經腺解除一切障碍與壓迫主治半身不遂手足麻木凋身神經性疼痛等症特效非常每袋五元可服十餘日函購加郵二角

北京醫院

賢虧遺精

體仁堂

百代公司
最新貢獻

高亭唱片
四期出品

青衣 王玉蓉 虹霓關……三一九〇
梆子 金鋼鑽 珊瑚淚……三一九一
大登殿……三一九二
小香水 戰北原……三一九四
大登殿
雲笑天 逃國……三一九五
汾河灣……三一九六
戰太平
盜馬……三一九七
大鼓 馬增芬 霸王別姬……三一九三

代理店
天津……
唐山 華東公司 德時齋
邢台 醒時齋
保定 德泰永 石門 恒泰厚 太原 全聚合
北方公司
張家口 順昌公司 慶順長 德源茂 厚和
大同 大德成 盛興時
永康公司
德順興
烟台
威海衞 富威行
濟南
瑞華鐘表行 德盛榮 彰德 隆慶源
光華鐘表行 永泰成
美達利
亨得利 青島
大中華
勝利公司
永利公司
亨得利

總行天津特一區湖南路十六號 電話八局